

**PARC NATUREL
DE LA VALLÉE DE L'ATTE**

Sommaire :

Balade nocturne dans la peau des contrebandiers !.....	1 & 2
Réserve naturelle de Grendel : creusement de mares et entretien ...	2
Le petit plus pour la biodiversité	3
Promenade à Nobressart - avis aux amateurs.....	3
« Biodiversité et chauves-souris », thème de la 12 ^e Nuit Européenne des Chauves-souris.....	4
Week-end des paysages 2010 : « Au fil de l'eau »	4
PôlEnergie vous informe	5
Musique dans la Vallée - Musik am Aterdaul : Programme 2010	6 & 7
Les marches du SI du Val d'Attert.....	8
Les « hommes de l'ombre », une aide précieuse	8
Le coin des associations	8

**Inscription, réservation ou complément d'information ?
063/22 78 55**

Parc Naturel de la Vallée de l'Attert

Secrétariat : asbl "Au Pays de l'Attert"
Voie de la Liberté, 107
6717 Attert
Tél : 063/22 78 55 Fax 063/22 16 98
E-mail : parcnaturel@attert.be
www.aupaysdelattert.be



Rédaction & relecture : Sylvie Hubert, Kévin Mathu, Dominique Scheepers et Elisabeth Tonglet

Mise en page : Nathalie Druart

Editeur responsable : Sylvie Hubert

Imprimé sur papier recyclé, ne pas jeter sur la voie publique



Le Courrier du Parc

Bulletin d'information trimestriel sur les activités du
Parc Naturel de la Vallée de l'Attert

2 200 exemplaires

N°51
(3^{ème} trimestre 2010)

P 202053 - Bureau de dépôt Arlon 1

Balade nocturne dans la peau des contrebandiers !

Qu'ils se soient nommés travailleurs de la nuit, passeurs au clair de lune ou fraudeurs, les contrebandiers ont marqué en profondeur la mémoire collective de nos régions transfrontalières. Dans l'épaisseur sombre des forêts, par monts et par vaux, ces hommes et ces femmes, poussés tantôt par une stricte nécessité de survie tantôt pour taquiner l'ordre établi et les conventions sociales, ont durablement inscrit leurs empreintes dans l'histoire de nos pays et de leurs frontières.

Si, le temps d'une soirée, l'envie vous prend de glisser vos pas dans les traces encore fraîches des contrebandiers d'antan et d'en savoir un peu plus sur les fameuses bornes en fer séparant les deux pays, la balade organisée le **samedi 23 octobre** par l'Association des communes de la vallée de l'Attert belgo-luxembourgeoise et l'asbl d'Millen de Beckerich est faite pour vous !



Le rendez-vous est fixé à **18h15** à Tontelange, au 77, Au village. (Possibilité de se garer dans le village, notamment près de l'église et de l'école)

Ensuite, à 18h30 précises un bus vous emmènera au lieu de départ d'une **balade pédestre**, quelque peu sportive et parfois sur terrain accidenté. Votre guide du soir sera **Jos Goergen**, bien connu dans la vallée pour son magnifique livre sur les bornes belgo-luxembourgeoises. Animation garantie !

Vers 22h, retour à Tontelange et **repas convivial** dans la grange de Monsieur Crochet : potage, assiette de produits régionaux, morceau de tarte et café.

Prévoir chaussures de marche et vêtements adaptés à la météo. Le circuit étant difficile à certains endroits, la balade est réservée au plus de 16 ans.

Prix : 25 € comprenant le bus, les animations et le repas, ...

seules les boissons ne sont pas comprises.

Renseignements : asbl d'Millen 352 691 510 372 ou asbl Au Pays de l'Attert 063 22 78 55

Réservation obligatoire, soit par téléphone au +352 691 510 372 à l'asbl d'Millen auprès de Madame I. Bernard, soit par email : info@dmillen.lu

Le paiement fait office d'inscription sur le compte ouvert au nom de l'asbl d'Millen de Beckerich IBAN LU39 0090 0002 0898 5606, code BIC : CCRALULL

Date limite d'inscription : le lundi 18 octobre 2010 - Nombre de places limité !

Voilà une fois encore une belle initiative qui fait tomber les frontières !



Réserve naturelle du marais de Grendel : creusement de mares et chantier

Si la réserve naturelle du marais de Grendel est un lieu propice au développement de la biodiversité, il lui manquait des zones d'eau libre pour favoriser la ponte des Odonates (libellules, demoiselles...). Depuis ce printemps 2010, c'est chose faite ! Le Parc Naturel a financé le creusement de deux mares à l'entrée de la réserve, l'une de 50 m², l'autre de 3 ares.

Nul besoin d'attendre longtemps avant qu'elles ne soient remplies. L'eau en provenance des nombreuses sources et drains qui bordent la réserve eut tôt fait de les inonder. Dès le lendemain, les mares étaient pleines et attendaient leurs hôtes. Les chevreuils furent les premiers à venir s'y abreuver. Vint ensuite un couple de Canards colvert. Depuis, des dizaines de Grenouilles vertes y batifolent et certains insectes aquatiques y ont élu domicile.

Qu'en est-il des Odonates ? Là aussi pas de souci. La Libellule déprimée (*Libellula depressa*), l'Æschne bleue (*Aeshna cyanea*) et le Caloptéryx vierge (*Calopteryx virgo*) ont adopté les étendues d'eau et les premières pontes ont eu lieu.

D'une profondeur d'1,50 m au milieu et aux bords en pentes douces, les mares conviennent également au Triton crêté (*Triturus cristatus*) dont on souhaite la venue.



Voilà donc plein de bonnes nouvelles !

Mais des travaux d'entretien sont nécessaires. C'est pourquoi Hëllef fir d'Natur, Natagora et le Parc Naturel de la Vallée de l'Attert vous donnent rendez-vous le **dimanche 10 octobre** pour le deuxième chantier de gestion de l'année. Depuis la reprise des travaux de gestion en 2007, le marais peu à peu se transforme et des espèces intéressantes réapparaissent ou s'y multiplient. Pourtant il reste encore beaucoup de travail. La zone centrale (bas-marais) est envahie par l'Eupatoire chanvrine, la Spirée ulmaire, la Lysimaque commune, le Typha latifolia et le saule au détriment des plantes du bas-marais (Trèfle d'eau, Comaret, Linaigrette...). Le débroussaillage et la coupe de saules dans cette parcelle sont donc très importants. C'est le travail principal qui sera effectué lors de ce chantier.

L'équipe technique du Life Papillons sera présente afin de parler du plan de sauvegarde de trois papillons des marais ainsi que de l'importance de la gestion de la réserve.

Une visite guidée aura lieu en début de journée.

Rendez-vous à 10h, au pont à la sortie de Grendel vers Colpach. Fin prévue vers 16h. Il n'est pas obligatoire de participer à toute la journée !

Prévoir des gants de travail, des bottes et un pique-nique. La soupe est offerte à midi.

Le petit plus pour la biodiversité :

Réserves intégrales ...

La Réserve biologique intégrale vise à laisser s'exprimer la dynamique naturelle et spontanée des habitats, tant pour en tirer des données scientifiques que pour la conservation et/ou le développement de la biodiversité (invertébrés et autres organismes saproxyliques* en particulier, qui nécessitent une quantité importante de bois-mort, d'essence et d'âge variés).



Le nouveau code forestier wallon prévoit en Région wallonne pour tous les propriétaires publics de forêt feuillue de plus de 100 hectares la mise en place de réserves intégrales dans les peuplements feuillus à concurrence de 3 % de la superficie totale de ces peuplements, de manière à contribuer au réseau national de réserves intégrales qui doit avoir une bonne représentativité de tous les habitats à forte naturalité et des espèces qui les caractérisent. Ces réserves contribueront aussi au réseau écologique paneuropéen et répondent à une demande de grandes ONG telles que le WWF de rapidement constituer dans le monde un réseau de forêts anciennes et remarquables protégées.

Dans une **réserve biologique intégrale**, toutes les opérations sylvicoles sont interdites, sauf cas particulier d'élimination d'essences exotiques invasives ou de sécurisation de cheminements ou voies longeant ou traversant la réserve.

Puisqu'il n'existe plus de forêts authentiquement « naturelles » en Europe centrale, un pareil observatoire se révélerait particulièrement précieux, afin de mieux comprendre le fonctionnement des écosystèmes forestiers. En effet, les forêts sont toutes gérées soit pour leur aspect économique du bois soit pour leur aspect touristique. Mais comment va se comporter une forêt laissée libre d'évoluer sans contrainte ? Comment se déroule la régénération sans intervention humaine ? Comment se développent les populations animales ? Dans quelle mesure les arbres morts gênent-ils la régénération ? Comment l'ombre des vieux bois influence-t-elle la vitalité des jeunes arbres ainsi que la forme de leur tige et de leur cime ? Comment les fourrés se développent-ils sans soins ? Comment se comportent les essences dans le mélange pied à pied ? Voilà autant de questions qui trouveront réponse ... dans de très nombreuses années car un pareil écosystème ne se met pas en place en peu de temps.

Mais comme le rappelle le slogan de l'année internationale de la Biodiversité :

« *La biodiversité, c'est la vie. La biodiversité, c'est notre vie* ».

* *Les organismes saproxyliques sont des organismes qui dépendent du bois mort pour leur cycle de vie, que ce soit en tant qu'abri ou source de nourriture. Ces organismes participent au recyclage de la matière organique.*



PROMENADE À NOBRESSART - AVIS AUX AMATEURS

Nadine Cosme vous invite **le samedi 21/8** à une balade sur le thème « Nobressart à travers champs et bois ». Cette promenade de 5 km, dont le parcours n'est pas accessible en totalité aux poussettes, est organisée dans le cadre d'une formation de guide nature environnement.

Nadine vous attend à 14h à « La Fontaine ».

N'oubliez pas de vous équiper en fonction de la météo.

Réservation pour le 20/08 au plus tard (groupe limité) : Nadine Cosme-Jacqmin 063/21 83 75 - nadinejacqmin@yahoo.fr

« Biodiversité et chauves-souris », thème de la 12^e Nuit Européenne des Chauves-souris.



2010 est l'année internationale de la biodiversité. Quoi de plus naturel que de parler de chauves-souris et de biodiversité, les unes n'allant pas sans l'autre. Que deviendraient les chauves-souris sans une large variété d'insectes dépendant de milieux riches et divers. La chauve-souris peut être considérée comme un cube dans une pyramide de cubes. Si elle disparaît, la pyramide s'effondre. Dès lors, savons-nous quelles sont les espèces les plus vulnérables chez nous ? Quel est l'impact des activités humaines sur les populations de chauves-souris ? Comment éviter leur extinction ? Telles sont les questions auxquelles la 12^e « Nuit Européenne des Chauves-souris » (NEC) tentera de répondre.

50 sites en Wallonie et à Bruxelles proposent, avec le soutien de la Région wallonne, des activités de découverte du monde mystérieux des chauves-souris.

Chez nous, l'équipe du Parc Naturel de la Vallée de l'Attert vous donne rendez-vous à Heinstert, **le samedi 28 août**, à la maison de village « Le Tilleul ».

De 14h30 à 16h30 : **Activités pour les enfants** de 6 à 12 ans (conte, jeux, bricolage). Inscription au Parc Naturel de la Vallée de l'Attert 063 22 78 55.

A 20h : **Exposé** sur la présence de chauves-souris à Heinstert et projection d'un film sur nos différentes espèces. Ensuite, **promenade-découverte** à la rencontre des chauves-souris dans le village.

Activités gratuites pour petits et grands !

En collaboration avec l'asbl « Le Tilleul ».

« La biodiversité ne sert à rien ! Sauf à assurer notre survie »



Week-end des paysages 2010 : « Au fil de l'eau »



Dans le cadre du 2^{ème} week-end des paysages initié par la Fédération Touristique du Luxembourg belge, le Parc Naturel de la Vallée de l'Attert, la Commune d'Attert, le Syndicat d'Initiative du Val d'Attert et les « Sittelles » vous ont concocté une série d'activités le **dimanche 26 septembre** au départ de l'église de Nothomb :

A 10 h : départ d'une balade guidée dans la vallée de la Nothomb où les arbres flirtent avec l'eau, composant, à chaque détour du chemin, une nouvelle scène verdoyante égayée par le doux chant des oiseaux.

A 12 h : concert sur le thème de l'eau donné par les « Sittelles », jeunes chanteurs de la vallée, sous la baguette de Jacqueline Lepère.

Dès 12h :

- Exposition du club de photographie Lambda (Waltzing) toujours sur le thème de l'eau.
- Echange ou bourse de plantes, semences, excédents des jardins, potirons, potimarrons, courgettes, ... sans oublier la foire aux soupes.

Une aubaine pour les amoureux de la nature !!



PôlEnergie vous informe

Le soleil brille toujours sur le photovoltaïque

Depuis janvier 2010, l'intérêt économique des panneaux photovoltaïques a changé quelque peu mais il s'agit toujours d'un placement très rentable. De plus, il convient de rappeler une évidence : la rentabilité écologique n'a pas changé depuis la suppression de la prime de la Région wallonne.

Pour un ménage, le bénéfice qui peut être retiré après 15 ans est toujours considérable. Ce bénéfice est rendu possible par la baisse de 30 % depuis 2008 du coût des panneaux photovoltaïques.

La fiscalité, qui incite de plus en plus à adopter des comportements « verts », augmente l'attrait du photovoltaïque. Ainsi par rapport à 2008, il faut compter 3 ans de moins pour amortir une installation photovoltaïque, soit 4 ans. Le tableau ci-dessous montre l'évolution du coût d'une installation et son impact sur la durée de l'amortissement.



Installation photovoltaïque de l'école d'Attert

	2008	2009	2010
Puissance installée	4 kWc	4 kWc	4 kWc
Energie produite	3.400 kWh	3.400 kWh	3.400 kWh
Coût de l'installation TVA 6 % comprise	24.000 €	18.000 €	16.000 €
Réduction fiscale possible 40 %	3.600 €* 7.200 €**	7.200 €**	6.400 €**
Réduction des impôts communaux ± 8 %	288 €	576 €	512 €
Primes de la Région wallonne	3.500 €	3.500 €	0 €
Économie sur la facture d'électricité/an	680 €	680 €	680 €
Gain via les certificats verts à 80 €/an	1904 €	1904 €	1904 €
Durée d'amortissement	7 ans	3 ans	4 ans

*Plafond de 3.600 € pour l'année 2008, l'excédent ne peut pas être reporté les périodes suivantes.

** Plafond de 3.600 € par an. L'excédent peut être reporté sur les 3 périodes imposables suivantes.

Pour faciliter l'investissement, le Gouvernement fédéral a mis en place le prêt vert, mesure temporaire (prêt conclu entre le 1^{er} janvier 2009 et le 31 décembre 2011), qui sert au financement de dépenses pour l'économie d'énergie.

Ce prêt donne droit sous certaines conditions aux avantages suivants octroyés par l'Etat :



Une réduction d'intérêts (bonification d'intérêts) de 1,5 % ;

Une réduction d'impôts de 40 % sur les intérêts payés par l'emprunteur, après déduction de la réduction ou bonification d'intérêts.

Il est bon de rappeler qu'avant tout investissement pour ce type d'installation, il est important de réduire au maximum les consommations électriques. Pour ce faire, vous pouvez faire appel au Conseiller Energie (Kévin Mathu - 063/22 78 55 ou kevin.mathu@attert.be) qui vous aidera dans votre démarche.

Pour en savoir plus sur ce projet et ses actions, rendez-vous sur www.polenergie.eu.



Musique dans la Vallée - Musik am Aterdaul : Programme 2010



A Travers Chants
Attert - 29 août



Valérie Muthig & Willy
Fontanel
Attert - 29 août



Voce Isulane
Bettborn - 4 septembre



Marani
Bettborn - 4 septembre



Eliane Reyes
Roodt - 11 septembre

Pour la 13^{ème} édition de ce festival transfrontalier, les communes d'Attert, Beckerich, Ell, Préizerdaul et Redange ont une fois encore mis les petits plats dans les grands en invitant de grands chœurs, des musiciens renommés et de jeunes talents prometteurs.

UN DIMANCHE AMÉRICAIN

Dimanche 29 août à 14h à Attert : Centre Robert Schuman et ancienne église St-Etienne

Quatre concerts dans des lieux inédits... extérieurs et intérieurs :

Quatuor de saxophones (professeurs de l'Ecole de musique de Redange) : Christian Debecq, Nancy Schneider, Christelle Lambotte et Raoul Schaaf

Petite fleur de S. Bechet, Lullaby of birdland de G. Shearing, Jazz à Redange de C. Debecq,...

A Travers Chants, Chœur du Val d'Attert : Musique d'Amérique et negro-spirituals

Quatuor de cuivres (professeurs de l'Académie de musique d'Arlon)

Trompettes : René Friob et Samuel Godfrin

Trombones : Philippe Michaux et Thierry Berger

Caravan de D. Ellington, Oh happy day, Down by the riverside, ...

Valérie Muthig et Willy Fontanel, pianistes

Ragtimes de S. Joplin, G. Gershwin dont la Rhapsody in blue

En cas de mauvais temps, les concerts extérieurs auront lieu à la salle R Schuman.

VOIX DE CORSE (VOCE ISULANE) ET DE GÉORGIE (MARANI)

Samedi 4 septembre à 20h en l'église de Bettborn

Deux traditions millénaires de voix d'hommes réunies à travers leurs *chants sacrés et leurs chants traditionnels*.

La technique de mélange des chants de deux cultures si éloignées géographiquement mais si proches par la beauté des voix suscite un énorme succès du public curieux de découvrir l'écho aux traditions géorgiennes et corses où les chants se transmettent oralement de père en fils.

LES FILLES DE... AU SERVICE DE CHOSTAKOVITCH

Samedi 11 septembre à 20h en l'église de Roodt (commune de Ell)

Si le concert s'articule autour du *trio pour violon, violoncelle et piano de Chostakovitch*, **Eliane Reyes** au piano, **Laurence Koch** au violon et **Sarah Dupriez** au violoncelle interpréteront également des œuvres de *Chopin, Haendel, ...* La soirée sera rehaussée par la belle voix de **Marie-Claude Solanet**.



Marie-Claude
Solanet
Roodt - 11
septembre



Laurence
Koch
Roodt - 11
septembre

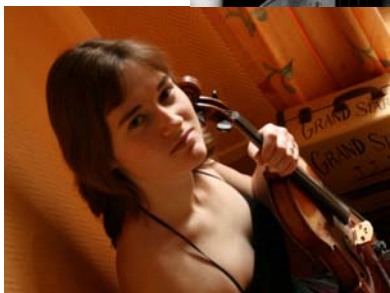

Sarah Dupriez
Roodt - 11 septembre



Amarcord
Beckerich - 19 septembre



Artemandoline
Redange - 26 septembre



Vocaal Collectief
Tontelange - 3 octobre

Eliane Reyes s'est illustrée notamment en accompagnant les solistes du concours Reine Elisabeth et plus particulièrement Lorenzo Gatto. Ces musiciennes sont toutes des filles de musiciens/musiciennes de grande renommée ce qui explique peut-être leur virtuosité.

DU MADRIGAL À LA CHANSON POPULAIRE

Dimanche 19 septembre à 17h en l'église de Beckerich

Amarcord est un quintette vocal comprenant 2 ténors, 1 baryton et 2 basses. Il est l'un des ensembles vocaux les plus reconnus mondialement.

Avec une pointe d'humour et un charme incontestable, cet ensemble interprétera en première partie *des madrigaux de la Renaissance*. Ensuite place aux *chansons populaires du monde entier* dont le programme sera défini le jour même en fonction de l'inspiration du groupe, du lieu mais aussi de la réponse du public.

LA VOCE DEL MANDOLINO BAROCCO

Dimanche 26 septembre à 17h à la salle Aula de Redange

L'ensemble **Artemandoline** est un ensemble baroque mettant à l'honneur la mandoline qui a connu un grand succès au 18^{ème} siècle mais que l'on a un peu oubliée. Sur instruments d'époque (mandolines, guitares, luths, mandoles, ...), les musiciens présenteront des œuvres de compositeurs des 17^{ème} et 18^{ème} siècles comme *Vivaldi, Mozart ou encore Fux*. Pour ce concert, l'ensemble accueillera la **soprano Nathalie Pierson**.

HOMMAGE À CÉSAR FRANCK

Dimanche 3 octobre à 17h en l'église de Tontelange

Le Chœur du Vocaal Collectief, une soprano, un ténor, une basse, un orgue, une harpe et un violoncelle (communauté flamande) interpréteront des œuvres de *César Franck*, compositeur français d'origine belge. Le concert proposera de la musique sacrée avec notamment en seconde partie la *messe solennelle à trois voix*.

Prix (par concert) :

Adultes : 15 € le jour du concert, 11 € en prévente - Jeunes de 12 à 18 ans et étudiants : 6 € - Enfants de moins de 12 ans : gratuit

Renseignements et réservations :

À l'asbl « Au Pays de l'Attert » par téléphone (063 22 78 55) ou par mail (musique.vallee@atttert.be) Plus d'info sur le site : www.aupaysdelatttert.be/festival.php

Organisation :

Association des communes de la Vallée de l'Attert belgo-luxembourgeoise, dont l'animation et le secrétariat sont assurés par l'asbl « Au Pays de l'Attert »

Le coin des associations

LE FOYER ARDENT SCHOCKVILLE

Fête du blé vendredi 20/08 : bowling ouvert de 20h30 à 02h30 - Samedi 21 : tournoi de paintball et de pétanque, repas, concerts : Ily blue, Oyr, Lightnin'guy & The Mighty Gators - Dimanche 22 : BBQ, concours de bowling

foyerardent@hotmail.com - 0498/24 93 78

ROYALE CONCORDIA HEINSTERT

Fête d'été dimanche 22/8 : brocante, concentration de voitures anciennes, jambon à la broche, danses

Kermesse samedi 18/09 : bal des jeunes - Dimanche 19 : hämmelsmarsch, concert - Lundi 20 : bal musette

Samedi 16/10 : festival musical d'automne

Dimanche 14/11 : 5^{ème} marché artisanal gourmand

M. Thiery 063/22 27 87 thierymich@yahoo.fr

CLUB DES JEUNES LOTATHI

Vendredi 3/09 à Lottert (Weierpark) : soirée Oberbayern avec souper choucroute et grand bal avec orchestre bavarois (inscription : 063/40 11 74) - Samedi 4 : bal en total plein air - Happy hour de 22 à 23h - bus gratuit - Dimanche 5 : tournoi de jeux campagnards

www.cdjlotathi.be - cdjlotathi@hotmail.com

GROUPE ANIMATION LOTTERT

Rueozarts : samedi 4 & dimanche 5/09 : expo à la chapelle Saint-Pierre des œuvres des ateliers de peinture. Dimanche à partir de 9h, rue artistique et concours de peinture pour adultes et enfants

063/22 20 44 brigitte.mathay@skynet.be

CROIX-ROUGE SECTION ATTERT

Lundi 6/09 de 15 à 20h et mardi 7/09 de 16 à 20h à Attert : Collectes de sang, salle du Cothurne

CERCLE SAINTS COME & DAMIEN METZERT

Vendredi 10/09 : souper moules

Samedi 11/09 : bal de la rentrée

www.metzert.be - info@metzert.be

LE TILLEUL HEINSTERT

Vendredi 17/9 : concert - PAF 6 € - Samedi

18/9 : vernissage de l'expo de Sébastien Antzorn, illustrateur - Dimanche 19/9 : bar et expo -

Lundi 20/9 à 17h30 : match de la fête ; la partie Rhin affronte la partie Meuse du village

Wivine Gaul 0498/28 51 28

Plus de renseignements :

www.aupaysdelattert.be/agenda.php

Les marches du S.I. du Val d'Attert

Au vu du succès des marches estivales du jeudi soir et à la demande générale, le SI propose une nouvelle série de marches d'environ 8 km non seulement le jeudi après-midi, départ à 13h30 précises mais également le dimanche, départ à 9h30. Ces marches sont entièrement gratuites et bien sûr ouvertes à tous. Voici le calendrier des marches :

Dates	Lieux	Rendez-vous
2/9 & 5/9	Attert	Commune
9/9 & 12/9	Lischert	Ancienne école
16/9 & 19/9	Metzert	Crocodile
23/9 & 26/9	Lottert	Chapelle
30/9 & 3/10	Habay-la-Neuve	Pont d'Oye
7/10 & 10/10	Nobressart	Église
14/10 & 17/10	Post	Église
21/10 & 24/10	Tontelange	Église
28/10 & 31/10	Heinstert	Église

Pour les plus sportifs, le SI organise le dimanche matin des marches de 15 à 20 km (départ vers 8h).



Pour tout renseignement, vous pouvez contacter Jules Coibion : 063/23 62 88 - jules.coibion@skynet.be ou Jacqueline Lepère 063/21 67 75.

Les « hommes de l'ombre », une aide précieuse !

Dans le cadre des 22^{ème} Journées du Patrimoine en Wallonie, le centre de visite « Voyage au cœur de l'Attert » ouvre ses portes les **samedi 11 et dimanche 12 septembre de 14 à 18h**. Le thème de l'année 2010 étant « Les métiers du patrimoine », les guides vous feront découvrir l'envers du décor.

En effet, pour concevoir le centre de visite, il a fallu la collaboration de bon nombre de corps de métier. De l'architecte au menuisier en passant par l'électricien, le concepteur scénique, le chauffagiste mais aussi le photographe animalier, le documentaliste, le géologue... Tous ont contribué et contribuent encore à la bonne marche du site. Certains d'entre eux seront là pour partager avec vous leur passion de notre patrimoine.

Entrée gratuite !

